



RELATÓRIO DE ATIVIDADES  
2019



*Ajuda de Berço*

1.	INTRODUÇÃO .....	3
2.	CARACTERIZAÇÃO SOCIAL .....	4
3.	CARACTERIZAÇÃO SÓCIO-FAMLIAR .....	9
4.	INTERVENÇÃO PSICOSSOCIAL .....	14
5.	PROJECTO DE VIDA DAS CRIANÇAS .....	17
6.	OS NÚMEROS DA INTERVENÇÃO TÉCNICA .....	20
7.	ACTIVIDADES DAS NOSSAS CRIANÇAS .....	21
8.	COMUNICAÇÃO E FUNDRAISING .....	24
9.	DEMONSTRAÇÕES FINANCEIRAS .....	27
10.	CONCLUSÃO.....	29



Ajuda de Berço

# 1

## INTRODUÇÃO

**O ano de 2019 foi um ano de realização de um grande sonho para a Ajuda de Berço: dar início à construção da Casa Nova.**

Ao longo destes 21 anos, a Ajuda de Berço acolheu 29 crianças com doenças, às vezes graves, sem que a nossa estrutura tivesse preparada para prestar cuidados especiais a estas crianças.

A Casa Nova pretende aumentar a nossa capacidade de resposta, aumentar o tempo de permanência e melhorar as condições de acolhimento de todas as crianças, mas especialmente para as crianças que sofrem de doenças crónicas e que por isso vejam o seu projecto de vida comprometido quer no regresso à família biológica, quer no encaminhamento para adopção. Desta forma, pretendemos prestar os cuidados inerentes às suas doenças, diminuindo as visitas sistemáticas aos hospitais e evitando situações de internamento desnecessários.

Foi também este ano que apresentámos o livro **A Casa do Coração** que testemunha a História da Ajuda de Berço nos últimos 20 anos. Foi efectivamente um ano especial!

De acordo com os nossos estatutos apresentamos o Relatório de Actividades relativo ao ano de 2019.



*Ajuda de Berço*

# 2

## CARACTERIZAÇÃO SOCIAL

É descrita a caracterização social das crianças acompanhadas durante o ano de 2019. Constituem, o presente capítulo, as variáveis demográficas, bem como a distribuição das crianças por idade e por género.

São aqui representados os números relativos ao total de crianças acompanhadas durante 2019 e as admitidas somente neste mesmo ano.



**Em 2019, acompanhámos 52 crianças.**

**20 ADMISSÕES E 13 SAÍDAS**



### CASA DE CEUTA

26 crianças acompanhadas  
12 admissões + 6 saídas



### CASA DE MONSANTO

26 crianças acompanhadas  
8 admissões + 7 saídas

**A média de idade das crianças no momento da admissão é de 24 meses.**

Nota: Em Ceuta, a média é de 5 meses e em Monsanto é de 44 meses.

## IDADES DAS CRIANÇAS



CASA DE CEUTA

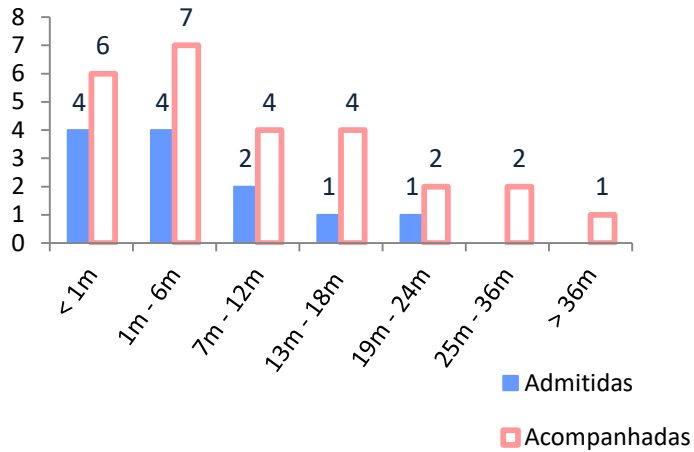

CASA DE MONSANTO

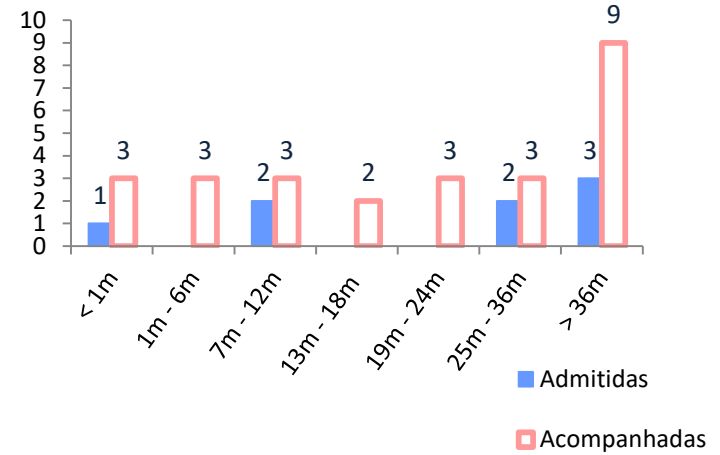

## GÉNERO DAS CRIANÇAS



CASA DE CEUTA

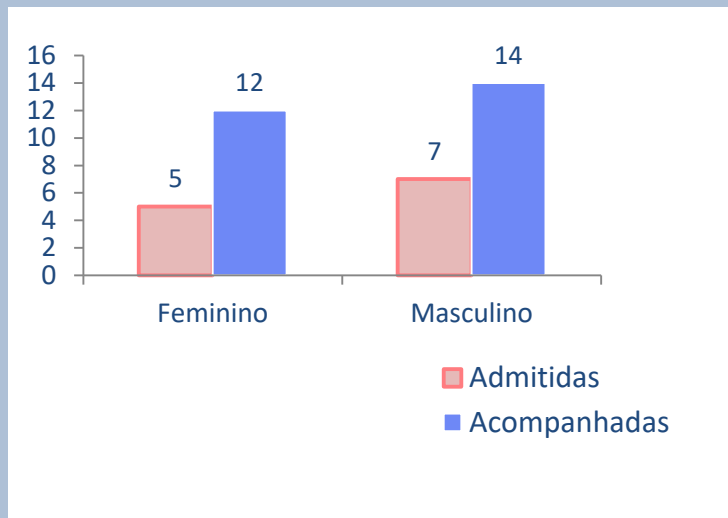

CASA DE MONSANTO

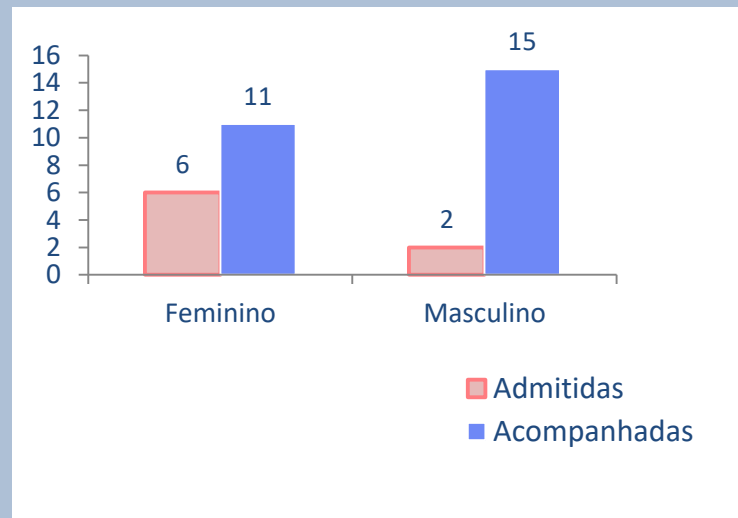





*Ajuda de Berço*

# 3

## CARACTERIZAÇÃO SOCIOFAMILIAR

É apresentada a caracterização sociofamiliar das famílias das crianças com medida de acolhimento residencial.

Neste capítulo poder-se-á observar: a ocupação profissional dos pais; média de idades; tipo de habitação; problemáticas subjacentes à institucionalização das crianças; apoios de protecção social e o tipo de família.



**Em 2019, volta-se a destacar a enorme vulnerabilidade socioeconómica dos familiares das crianças acolhidas.**

## OCUPAÇÃO PROFISSIONAL DOS PAIS

### PAI

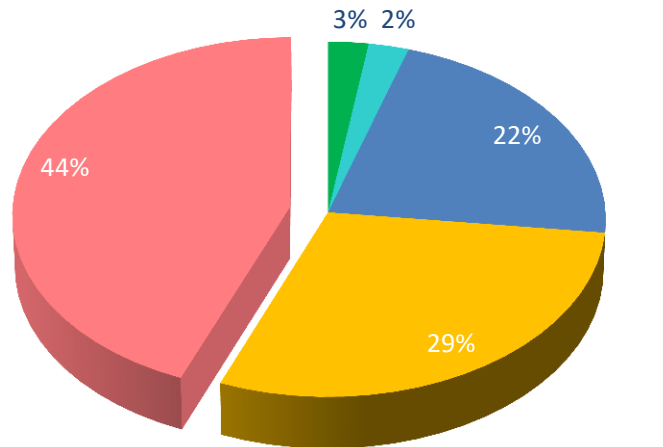

Reformado      Detido      Desempregado  
Desconhecida      Indiferenciado

### MÃE

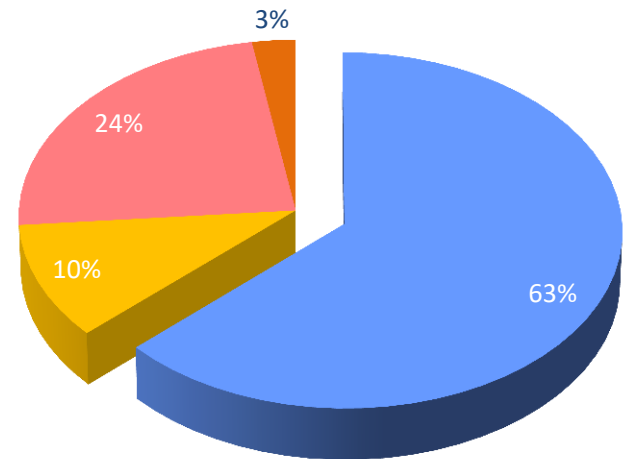

Desempregada      Desconhecida      Indiferenciado      Estudante

## TIPOS DE HABITAÇÃO E PROBLEMÁTICAS SUBJACENTES

### Condições habitacionais

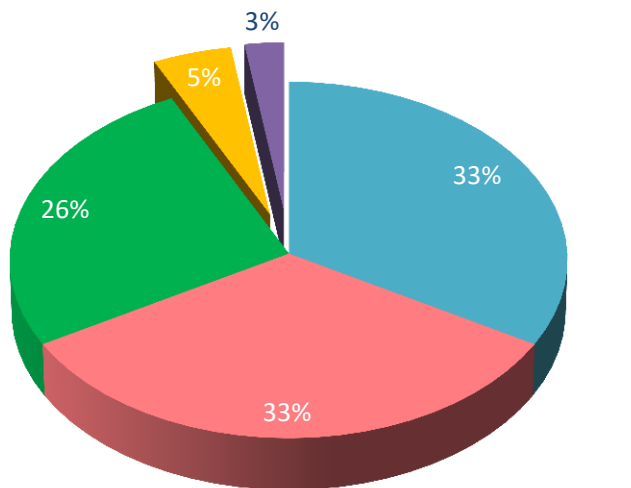

■ Sem condições    ■ Com condições    ■ Desconhecida  
■ Instituição    ■ Sem abrigo

### Problemáticas dominantes

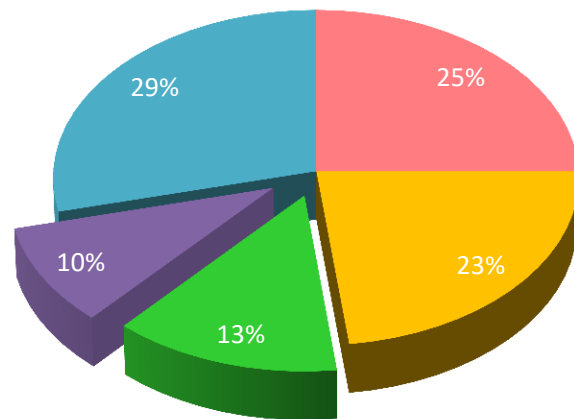

■ Violências doméstica    ■ Desorganização  
■ Adições    ■ Patologia mental  
■ Outros\*    \*Ex: pobreza, abandono, incapacidade parental, negligência.

## APOIOS SOCIAIS E TIPO DE FAMÍLIAS

### Famílias beneficiárias do RSI

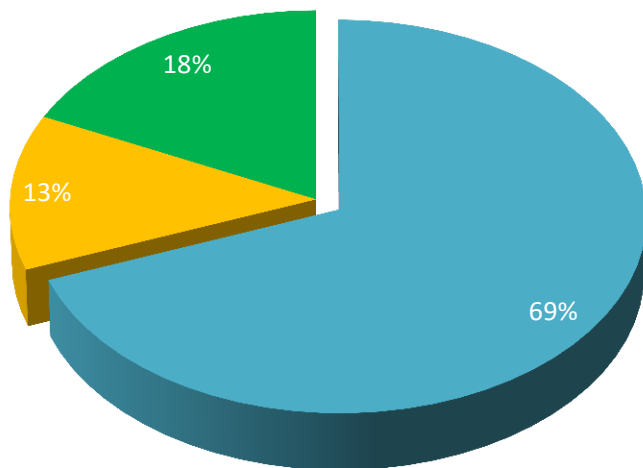

■ Não   ■ Sim   ■ Desconhecido

### Tipo de famílias

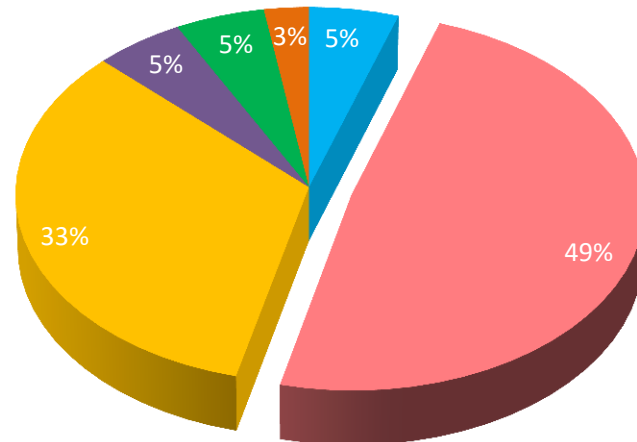

■ Monoparentalidade masculina   ■ Monoparentalidade feminina  
■ Nuclear   ■ Alargada  
■ Abandono   ■ Poligâmica



*Ajuda de Berço*

# 4

## INTERVENÇÃO PSICOSSOCIAL

**É abordada a intervenção psicossocial que se realiza diariamente e anualmente com as crianças e as famílias.**

Compreende a intervenção psicossocial: o estudo dos motivos do acolhimento; a origem das crianças, da família ou de entidade social/saúde; origem geográfica; a idade das crianças na saída; o tempo médio de acolhimento; o encaminhamento social de cada criança e o respectivo projecto de vida; o processo de reunificação familiar; as crianças portadoras de deficiência e de doença crónica; enunciam-se todas as actividades desenvolvidas, devidamente quantificadas.

Descrevem-se as visitas à criança, quantitativamente e quem as contacta.

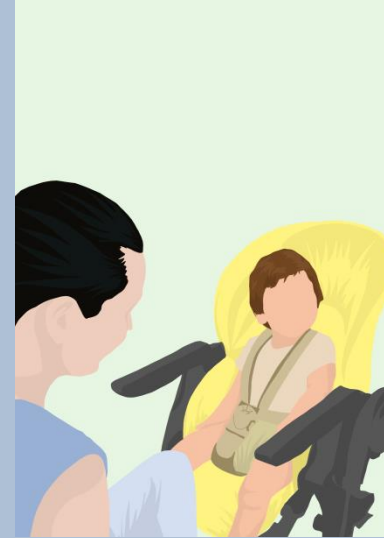
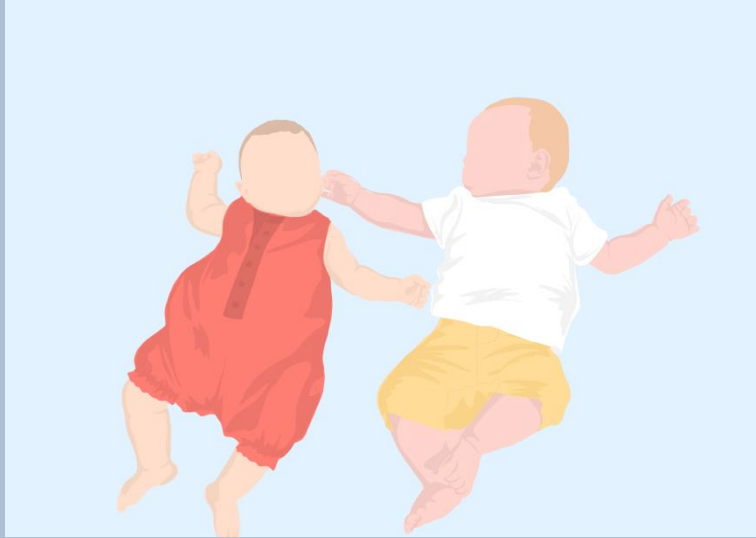

**Em 2019, o motivo de acolhimento com maior destaque foi o de negligência.**

## MOTIVOS DO ACOLHIMENTO DAS CRIANÇAS E SUA PROVENIÊNCIA

### Motivos de acolhimento

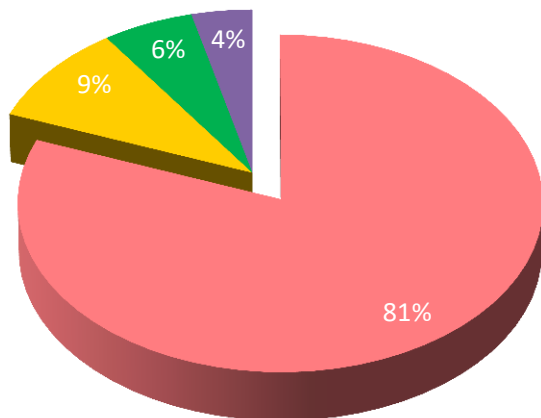

- Negligência
- Abandono
- Maus tratos
- Entregue a si próprio

### Proveniência das crianças

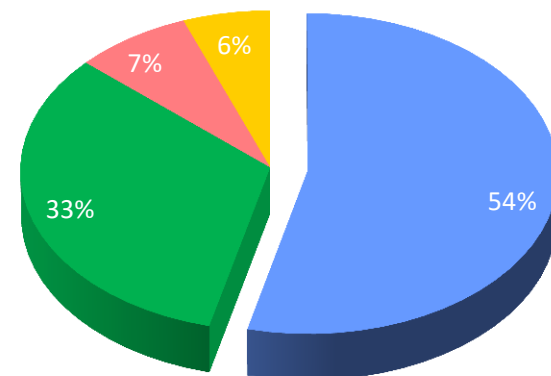

- Família
- Hospital
- Instituição com a mãe
- Outra instituição





*Ajuda de Berço*

# 5

## PROJECTO DE VIDA DAS CRIANÇAS

**No ano de 2019, treze crianças viram o seu projecto de vida definido.**

Destas, 6 crianças regressaram à família de origem, outras 6, após ter sido considerado pelo Tribunal a impossibilidade de retorno à família biológica, foram integradas em famílias seleccionadas para adopção e 1 criança foi transferida para outra instituição.

## PROJECTO DE VIDA: SAÍDA

### Encaminhamento das crianças na saída

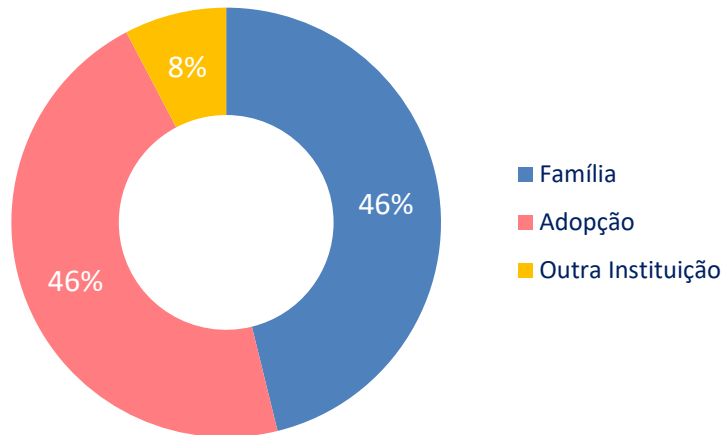

### Idade das crianças na saída

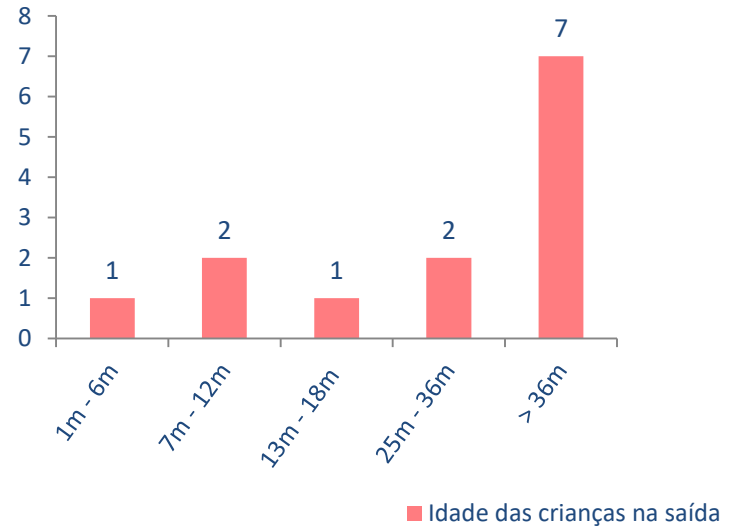



Ajuda de Berço

# 6

## OS NÚMEROS DA INTERVENÇÃO TÉCNICA

**9**

Visitas domiciliárias às famílias

**19**

Comparências em audiências ou debates judiciais nos Tribunais de Família e Menores

**26**

Reuniões familiares

**103**

Entrevistas psicossociais

**140**

Informações/relatórios psicossociais (Tribunais; CPCJ; ECJ; IPSS)

**154**

Convocatórias para entrevistas às famílias

**171**

Reuniões de articulação com entidades de acompanhamento nos Processos de Promoção e Protecção

**1910**

Visitas dos familiares às crianças

**3330**

Contactos externos com familiares das crianças e/ou entidades da comunidade (telefone ou e-mail)



*Ajuda de Berço*

# 7

## ACTIVIDADES DAS NOSSAS CRIANÇAS

**Toda a intervenção da Ajuda de Berço tem como objectivo o Superior Interesse da Criança.**

Assim, pretende-se neste capítulo abordar os cuidados prestados a cada criança acolhida, de forma a garantir o seu saudável desenvolvimento, sendo imprescindível a sua integração na comunidade, quer a nível de equipamentos escolares, actividades em tempos livres, festas de aniversário de amigos, apoio ao estudo, bem como a prestação de cuidados de saúde: acompanhamento a consultas, planos alimentares, vacinação, cirurgias, apoios psicoterapêuticos ou outro tipo de tratamento.



### **21 crianças a frequentar a escola**

13 no Jardim de Infância  
+ 8 no Ensino Básico



### **Pediatra**

Apoio pediátrico voluntário com  
Dra. Eugénia Carrilho



### **Apoio ao estudo**

Matemática e Português/Inglês  
com ajuda de voluntários



### **Fisioterapia**

Apoio voluntário de cinesioterapia  
respiratória pela Clínica Fisioterapia I



### **Natação**

Na Universidade Lusófona, 5 crianças  
frequentem aulas de natação semanais



### **Desporto**

Aulas de taekwondo, futsal, atletismo,  
aulas ballet oferecidas às nossas crianças



### **Música**

Sessões de histórias, rimas e canções,  
material lúdico e didáctico promovido  
pela Associação A APAR.



### **Actividades diversas**

Espectáculos, cinema, circo,  
feiras de Natal, festas, parques  
temáticos, praia e festas de aniversários.



*Ajuda de Berço*

# 8

## COMUNICAÇÃO E FUNDRAISING

**Far-se-á referência a actividades de promoção e enriquecimento da instituição como: a newsletter; o papel do voluntariado e a realização do Encontro “20 anos a (Re)construir afectos”.**

A Ajuda de Berço tem acordo com a Segurança Social desde 1998, assegurando este acordo cerca de 33% do orçamento. O restante valor necessário para garantir o bom acolhimento das 40 bebés e crianças em permanência, são angariados junto de doadores particulares ou empresas que se unem a nós nesta missão. A todos os que contribuíram, um muito obrigado por mais um ano juntos ao serviço das crianças em risco.

## SUSTENTABILIDADE

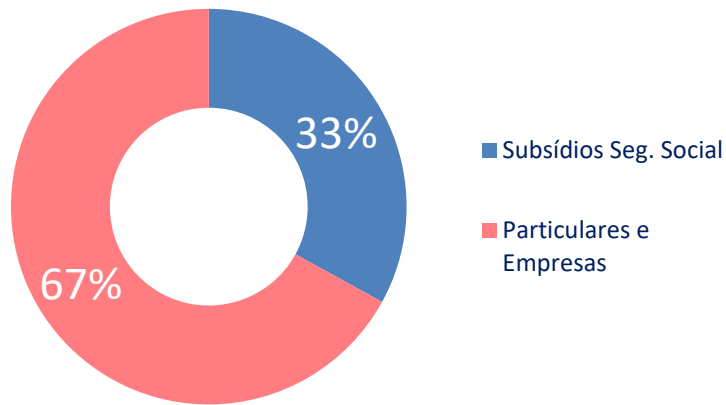

## RECEITAS DE 2019

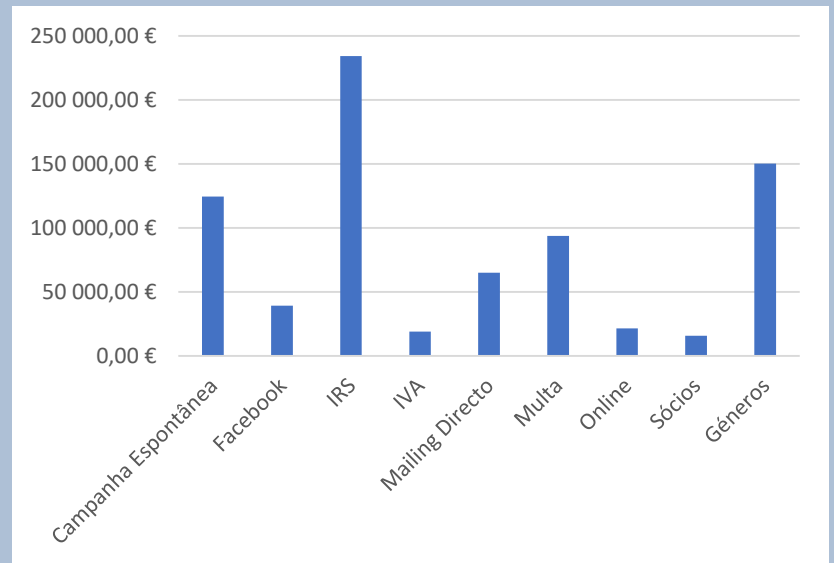

## COMUNICAÇÃO EXTERNA

Durante o ano de 2019, lançámos newsletters e mantivemos as três campanhas anuais, como de costume. A campanha de IRS, a campanha do Dia da Criança celebrado a 1 de Junho e, ainda, a do Natal, durante do mês de Dezembro.

Tivemos várias campanhas pontuais em parceria com empresas que se associaram à nossa causa.

Dar colo não custa nada.  
Apoiar a Ajuda de Berço  
custa ainda menos.

Contribua para tornar mais feliz  
a vida das crianças da Ajuda de Berço.  
O seu gesto faz a diferença  
no presente e no futuro.



Faça a sua contribuição de forma  
rápida e simples no MULTIBANCO.



> Transferências

>> Ser Solidário





# NEWSLETTERS DIGITAIS E CAMPANHA DO DIA DA CRIANÇA

## NOTÍCIAS DA AJUDA DE BERÇO

20ª EDIÇÃO | OUTUBRO 2019

### EDITORIAL | DIRECÇÃO



Discurso da Presidente da Direcção, Sandra Anastácio, no Lançamento da pedra e bênção do terreno

Estar aqui hoje para lançar a 1ª pedra, desta nova casa, representa para nós fundadores, Direcção e toda a equipa da Ajuda de Berço uma renovação dos votos que fizemos em 1998, em prol da Defesa da Vida:

Dignificar a Vida Humana através do acolhimento de bebés e crianças que são retiradas às suas famílias por algum tipo de negligência, abuso ou abandono. Desde 1998, acolhemos 405

crianças das quais 27 com doenças graves, muitas vezes impeditivas de conseguirem serem integradas numa família. Esta casa irá acolher crianças doentes com esperança de vida curta que se encontrem em situação de abandono e com poucas hipóteses de serem integradas numa família.

Queremos com esta casa dar mais sentido à nossa Missão: dar dignidade às crianças mais frágeis desde que nascem até que cumprem o seu destino neste mundo. Esta casa foi sonhada durante quase 8 anos. O poeta diz que quando o Homem sonha a obra

nasce. Nós temos aprendido que para sonhar é preciso ter Fé, trabalhar muito e ser resiliente.

A Fé é um Dom de Deus que dá forma ao sonho, mas foi também com o exemplo das crianças que aprendemos a ser resilientes e a não desistir de construir esta casa, que sabemos irá fazer a diferença na vida das crianças que aqui forem acolhidas.

Serão elas as mais frágeis, aquelas que ninguém quer, as que não desistem nunca!

É por elas, que vamos construir a nova casa.



DIA MUNDIAL DA CRIANÇA

HM0619- 123

Exmo. Senhor  
Dr. João Santos Silva  
Rua Silva Carvalho nº 3  
1250-060 Lisboa  
Portugal

Caso haja alterações à sua recorde consulte-nos por favor

Lisboa, 1 de Junho de 2019

Caro Dr. João Santos Silva,

**Estamos a celebrar o dia Mundial da Criança, um dia muito importante para a Ajuda de Berço!**

Desde a nossa fundação, em 1998, já acolhemos 398 crianças, 25 das quais portadoras de doenças crónicas ou agudas. No ano passado tivemos 6 crianças nestas condições, entre elas o Guilherme com 9 anos. Portador de paralisia cerebral, tem incapacidade reconhecida em 96%. É totalmente dependente do adulto cuidador, desde a alimentação, higiene e na mobilidade.

É por crianças como o Guilherme que venho apelar novamente à sua generosidade, dando continuidade ao mote da campanha do Dia Mundial da Criança de 2018 com o objectivo de adquirir uma carrinha adaptada. No ano passado conseguimos angariar cerca de 60% do valor total necessário. O seu donativo de 10€, 30€ ou 20€ fará a diferença para atingirmos o objectivo e conseguirmos adquirir a carrinha ainda este ano.

Volte a dar a mão às 40 crianças que acolhemos, contribuindo para a compra da carrinha que servirá, sobretudo, para todas as saídas para urgências, consultas e terapias destas crianças. Em 2018, o total de saídas foi 814 deslocações, das quais destacamos: 146 idas a terapias e 638 idas a consultas.

O seu contributo de 10€, 30€, 20€ ou outro valor que lhe seja possível é essencial para conseguirmos atingir o objectivo. Esta carrinha é sem dúvida um investimento muito importante para as crianças da Ajuda de Berço, mais uma vez muito obrigado pelo seu apoio.

Faça a diferença no dia-a-dia das crianças que acolhemos! Contamos consigo.

Sandra Anastácio  
Presidente da Direcção

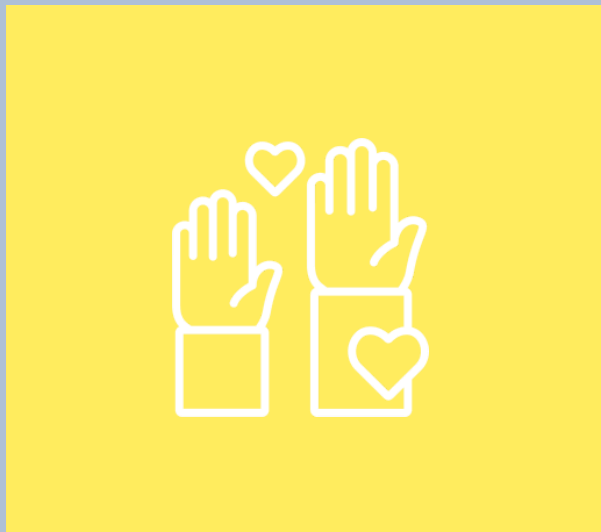

**O voluntariado é fundamental!**

Os voluntários da Ajuda de Berço são uma peça chave para que tudo funcione da melhor forma. Pessoas de boa fé que dão o seu tempo e sabedoria às nossas crianças merecem o nosso obrigado.

Os voluntários que integram o dia-a-dia das casas, articulam todas as necessidades com a equipa técnica. Assumem o compromisso de pelo menos 3 horas semanais connosco, onde brincam e acima de tudo dão colo às nossas crianças. São presenças muito importantes para o desenvolvimento, segurança e bem-estar de todos eles.

Temos também um tipo de voluntário que dá apoio técnico mais especializado como é o caso da cinesioterapia respiratória, das consultas de pediatria ou do apoio ao estudo.

E ainda, um grupo de voluntários de fim-de-semana que desenvolvem e organizam quer actividades no interior da casa, quer, sempre que possível, passeios ao exterior.

## CASA NOVA – O LANÇAMENTO DA 1ª PEDRA



A Alegria de um sonho tornado realidade! Foi a 11 de Outubro de 2019, o lançamento da 1ª pedra no terreno de Benfica, onde será a nossa nova casa, mais um lugar da Ajuda de Berço, onde o Amor e o respeito pelas crianças será o mote do dia-a-dia. Um grande obrigado à Câmara Municipal de Lisboa, ao Patriarcado de Lisboa e à nossa amiga comendadora Paula Caetano.

## O PRIMEIRO LIVRO DA NOSSA HISTÓRIA: DÊ CASA AO CORAÇÃO



No dia 19 de Novembro de 2019, lançámos o primeiro livro que conta os 20 anos da História da Ajuda de Berço, da autoria de Rita Garcia e editado pela Sopa de Letras. Mais de 400 crianças por nós passaram, e muitos hoje, já adultos, terão a oportunidade de o ler! Quem já leu diz que “é mesmo uma lufada de esperança”. Um livro cheio de histórias de esperança!

Obrigado, mais uma vez, à nossa amiga comendadora Paula Caetano.

## PRESEÇA ONLINE

A presença no FACEBOOK tem sido fundamental para angariação de fundos e estar em contacto com os nossos doadores e amigos. Temos cerca de 330 mil seguidores.



The image shows a screenshot of the Facebook profile for 'Ajuda de Berço'. The profile picture is a circular logo with a blue and pink design and the text 'Ajuda de Berço Associação de Solidariedade Social'. Below the logo, the name 'Ajuda de Berço' and the handle '@AjudaDeBercoOficial' are visible. A navigation menu on the left includes 'Página inicial', 'Sobre', 'Publicações', and 'Angariações de fundos'. The main content area shows a photograph of a woman in a purple top holding a baby wrapped in a white blanket. Below the photo are interaction buttons: 'Gostei', 'A seguir', 'Partilhar', and a blue button labeled 'Fazer donativo'.

RUBRICAS	NOTAS	PERÍODOS	
		2019	2018
<b>ACTIVO</b>			
<b>Activo não corrente:</b>			
Activos fixos tangíveis	5.1.3	710 432,77	242 431,51
Bens do património histórico e cultural			
Activos intangíveis	6		
Investimentos financeiros	17.1	5 098,74	4 168,66
Fundadores/beneméritos/patrocinadores/doadores/associados/membros			
Outros crédito e ativos não correntes			
		<b>715 531,51</b>	<b>246 600,17</b>
<b>Activo corrente:</b>			
Inventários	9	82 924,06	76 218,63
Créditos a receber	17.3	2 734,02	2 734,02
Estado e outros entes públicos	17.9	57 121,01	12 892,20
Fundadores/beneméritos/patrocinadores/doadores/associados/membros	17.2	140 504,06	118 669,80
Diferimentos	17.5	12 504,83	12 384,92
Outros activos correntes	17.4	11 498,03	2 255,20
Caixa e depósitos bancários	17.6	2 542 034,54	2 596 592,23
		2 849 320,55	2 821 747,00
<b>Total do activo</b>		<b>3 564 852,06</b>	<b>3 068 347,17</b>
<b>FUNDOS PATRIMONIAIS E PASSIVO</b>			
<b>Fundos patrimoniais:</b>			
Fundos			
Excedentes técnicos			
Reservas			
Resultados transitados		2 013 652,46	1 964 691,81
Excedentes de revalorização			
Ajustamentos/outras variações nos fundos patrimoniais		<b>1 383 359,49</b>	<b>870 705,28</b>
Subsídios ao investimento		1 284 859,49	772 205,28
Doações		98 500,00	98 500,00
Outras variações			
		<b>3 397 011,95</b>	<b>2 835 397,09</b>
Resultado líquido do período		-162 752,55	48 960,65
<b>Total dos fundos patrimoniais</b>	17.7	<b>3 234 259,40</b>	<b>2 884 357,74</b>
<b>PASSIVO</b>			
<b>Passivo não corrente:</b>			
<b>Provisões</b>			
Provisões específicas			
Financiamentos obtidos			
Outras dívidas a pagar			
<b>Passivo corrente</b>			
Fornecedores	17.8	15 607,77	15 413,84
Estado e outros entes públicos	17.9	25 203,51	22 983,58
Fundadores/beneméritos/patrocinadores/doadores/associados/membros			
Financiamentos obtidos			
Diferimentos	17.5	345,00	250,00
Outros passivos correntes	17.10	289 436,38	145 342,01
		330 592,66	183 989,43
<b>Total do passivo</b>		<b>330 592,66</b>	<b>183 989,43</b>
<b>Total dos fundos patrimoniais e do passivo</b>		<b>3 564 852,06</b>	<b>3 068 347,17</b>

RUBRICAS	NOTAS	PERÍODOS		2019	
		2019	2018	C.ACOLHIMENTO CEUTA	C.ACOLHIMENTO MONSANTO
<b>RENDIMENTOS E GASTOS</b>					
Vendas e serviços prestados	10	56 248,53	59 098,01	29 865,06	26 383,47
Subsídios, doações e legados à exploração	10;12	1 115 809,82	1 078 282,56	555 587,95	560 221,87
ISS, IP - Centros Distritais		383 779,20	370 802,40	189 571,20	194 208,00
Outras entidades publicas					
Subsidios outras entidades					
Doações e heranças		732 030,62	707 480,16	366 016,75	366 013,87
Variação nos inventários da produção					
Trabalhos para a própria entidade					
Custo das mercadorias vendidas e das matérias consumidas	9	-160 511,06	-140 281,82	-73 764,16	-86 746,90
Fornecimentos e serviços externos	17.11	-262 906,34	-211 637,65	-126 167,60	-136 738,74
Gastos com o pessoal	15	-910 134,86	-908 247,70	-429 618,00	-480 516,86
Ajustamentos de inventários (perdas/reversões)					
Imparidade de dívidas a receber (perdas/reversões)					
Provisões específicas (aumentos/reduções)					
Outras imparidades (perdas/reversões)					
Aumentos/reduções de justo valor		32,61	-2 857,19	16,31	16,30
Outros rendimentos	17.12	51 850,10	218 424,12	24 763,57	27 086,53
Correções relativas a anos anteriores		3 536,76	6 847,60	1 768,39	1 768,37
Correções positivas de participações do ISS, IP					
Outras correções de anos anteriores		3 536,76	6 847,60	1 768,39	1 768,37
Imputação de subsídios ao investimento					
Outros rendimentos		48 313,34	211 576,52	22 995,18	25 318,16
Outros gastos	17.13	-37 887,02	-27 708,89	-14 579,44	-23 307,58
Correções relativas a anos anteriores		-8 314,31	-3 195,17	-4 157,17	-4 157,14
Correções negativas de participações do ISS, IP					
Outras correções de anos anteriores		-8 314,31	-3 195,17	-4 157,17	-4 157,14
Outros gastos		-29 572,71	-24 513,72	-10 422,27	-19 150,44
<b>Resultados antes de depreciações, gastos de financiamento e impostos</b>		<b>-147 498,22</b>	<b>65 071,44</b>	<b>-33 896,31</b>	<b>-113 601,91</b>
Gastos/reversões de depreciação e de amortização	5.1.3;6	-15 254,33	-16 110,79	-4 756,55	-10 497,78
<b>Resultado operacional (antes de gastos de financiamento e impostos)</b>		<b>-162 752,55</b>	<b>48 960,65</b>	<b>-38 652,86</b>	<b>-124 099,69</b>
Juros e rendimentos similares obtidos					
Juros e gastos similares suportados					
<b>Resultado antes de impostos</b>		<b>-162 752,55</b>	<b>48 960,65</b>	<b>-38 652,86</b>	<b>-124 099,69</b>
Imposto sobre o rendimento do período					
<b>Resultado líquido do período</b>		<b>-162 752,55</b>	<b>48 960,65</b>	<b>-38 652,86</b>	<b>-124 099,69</b>



Ajuda de Berço

# 10

## CONCLUSÃO

**“É verdade que o segredo de um homem é a sua infância. E que todos nós, mas todos, de forma mais declarada ou clandestina, no modo mais dolente sobressaltado ou jubiloso, vivemos ainda em torno à mina que foi a nossa infância.”**

*Tolentino Mendonça*

Uma infância de qualidade, humanizada, com referências afectivas, protectora, viva e alegre, são as grandes linhas de orientação técnica que a Ajuda de Berço tem preconizado e implementado na sua intervenção psicossocial ao longo dos seus 20 anos a (re)construir laços protectivos a todas as crianças residencializadas nesta instituição.

Em 2019, foram acompanhadas na Ajuda de Berço, em situação de acolhimento residencial 52 crianças que pertenciam a agregados familiares onde predominava: o consumo de adições; a violência doméstica e a doença mental. O principal motivo da aplicação da medida de promoção e protecção foi a negligência infantil, o abandono e os maus-tratos.



Constata-se que as disfuncionalidades familiares “atingem” sobretudo as crianças, privando-se estas de uma vida familiar, de um lar e de uma tranquilidade sócia afectiva

O ano de 2019 foi um ano marcado por várias fratrias de irmãos, crianças na pré-adolescência e algumas na adolescência. Situação que tem exigido reconfiguração da intervenção psicossocial e adaptação a uma nova realidade social.

Deu-se início a 2019 com as comemorações dos 20 anos de “vida” da Ajuda de Berço e o lançamento da “nova casa”. Um ano onde o investimento profissional e disponibilidade pessoal acompanhou difíceis e dramáticas situações de crianças, em que o acolhimento residencial e protectorio “venceu” o perigo em que se encontravam. Uma intervenção psicossocial especializada em que o saber científico e as boas práticas se implementam, segundo a segundo nos 365 dias do ano. Dito isto:

**“Um ano marcado, sobretudo, pela exigência e rigor de quem não se esquece que: “o segredo de um homem é a sua infância”. Tolentino Mendonça**

*A Direcção*

*Sandra Anastácio, Maria de Jesus Pinheiro Torres e Patrícia Madeira Rodrigues*



## **AJUDA DE BERÇO**

Associação de Solidariedade Social

### **Casa Ceuta**

Av. de Ceuta, nº 51 r/c  
1300-125 Lisboa

### **Casa Monsanto**

Travessa Francisco Resende, nº 37  
1500-239 Lisboa